

臺南市112年登革熱防治 跨局處工作小組

第四次會議

2023.04.13



臺南市112年登革熱防治跨局處工作小組 第四次會議 議程表

- 一、目的：分析登革熱及茲卡病毒感染症疫情現況及協調各局處、區公所需配合事項。
- 二、時間：112年4月13日（星期四）下午2時整
- 三、地點：臺南市政府永華市政中心6樓簡報室（安平區永華路二段6號）
- 四、主持人：邱副秘書長忠川
- 五、議程表：

時間	內容
13：30～14：00	簽到(可進行視訊測試)
14：00～14：10	主席致詞
14：10～14：30	上次列管事項辦理情形說明
14：30～15：30	登革熱防治中心、環境保護局、農業局、南區區公所
15：30～15：40	提案討論及臨時動議
15：40～	散會

簡報大綱

列管事項辦理情形

登革熱防治

- 疫情分析
- 防治現況

會議及新聞稿發布

各項活動

列管事項辦理情形【1/5】

序號	編號	列管/會議 決議事項	主辦 單位	前次 辦理情形	本次 辦理情形	建議列管	決議列管
1	1120117-1	安南區綜合農產品批發市場發現4個陽性容器，請安南區公所及相關權管單位加強巡查。請麻豆區公所將時代和華泰鮮花店複查結果於下次會議報告。請經發局將本市花店名冊函知各區公所、衛生局所及相關權管單位，並由上述單位加強登革熱環境巡查。	經發局	本局於112年2月17日及2月22日將本市登記花卉批發業、花卉零售業之商業清冊函送各區公所、衛生局、環境保護局、市場處及農業局等相關單位加強對業者營業場所之登革熱環境巡查。店家數計1,082家，各行政區分布詳如附件。	有關本局於112年2月17日及2月22日將本市登記花卉批發業、花卉零售業之商業清冊函送各區公所、衛生局、環境保護局、市場處及農業局等相關單位加強對業者營業場所之登革熱環境巡查，經查各單位皆有收到公文及清冊。	<input checked="" type="checkbox"/> 解除列管 <input type="checkbox"/> 繼續列管 <input type="checkbox"/> 自行列管	<input type="checkbox"/> 解除列管 <input type="checkbox"/> 繼續列管 <input type="checkbox"/> 自行列管
2	1120117-5	請民政局將未列管之廟宇名單函知各區公所、衛生局所、環保局及相關權管單位，並由其加強登革熱環境巡查。	民政局	截至3月10日，各區2、3月巡查未立案宗教團體總計202次，針對積水容器即時宣導及處理，均未發現陽性容器。	1. 3月10日至4月11日巡查未立案宗教場所計125次，針對積水容器即時宣導及處理，均未發現陽性容器。 2. 持續請各區公所加強未立案宗教場所之抽查。	<input checked="" type="checkbox"/> 解除列管 <input type="checkbox"/> 繼續列管 <input type="checkbox"/> 自行列管	<input type="checkbox"/> 解除列管 <input type="checkbox"/> 繼續列管 <input type="checkbox"/> 自行列管

列管事項辦理情形【2/5】

序號	編號	列管/會議決議事項	主辦單位	前次辦理情形	本次辦理情形	建議列管	決議列管
3	1120223-1	請教育局針對崇明國中教學大樓和崇明館左側空地水溝積水孳生子子提出改善措施。	教育局	<p>本局於3月3日至崇明國中複查情形如下：</p> <p>一. 教學大樓旁水溝平時大多乾燥無積水，惟該處目前正進行汙水系統改善工程，導致部分溝段積水，目前校方每週定期巡檢並於積水的溝段投放藥劑，於汙水改善工程3月底4月初完工後，併將整段水溝設置細網，以防止蚊蟲孳生。</p> <p>二. 崇明館旁水溝先前均有設置細網，惟部分溝段因水泥溝蓋損壞導致細網毀損，校方目前每週巡檢並投放藥劑，本局亦補助經費協助學校進行水溝細網修補。</p> <p>三. 東區衛生所3月8日到校複查，已通過複查。</p> <p>四. 為增進學校登革熱防治知能，本局定於4月13日於鹽行國中辦理「112年度校園登革熱防治暨腸病毒研習」，並邀請環保局專業人員分享校園登革防治及投藥技巧。</p> <p>五. 本案建議解除列管。</p>	<p>一. 為改善水溝積水情形崇明國中加派人力已於3月17日完成水溝清淤及疏通，並於3月18日完成水溝設置金屬蓋板。</p> <p>二. 本案已改善完成，建議解除列管。</p>	<input checked="" type="checkbox"/> 解除列管 <input type="checkbox"/> 繼續列管 <input type="checkbox"/> 自行列管	<input type="checkbox"/> 解除列管 <input type="checkbox"/> 繼續列管 <input type="checkbox"/> 自行列管



列管事項辦理情形【3/5】

序號	編號	列管/會議決議事項	主辦單位	前次辦理情形	本次辦理情形	建議列管	決議列管																																																								
4	1120223-4	請市場處針對民有市場加強登革熱環境管理及稽查，並衛教宣導攤商落實巡倒清刷	市場處	<p>本處已請管理員針對轄下民有市場加強落實登革熱防治作業，作法如下：</p> <ol style="list-style-type: none"> 請管理員每週至少一至兩次進行民有市場巡查及孳清作業 定期填寫病媒蚊密度檢查表 由鄰近市場之管理員組成登革熱互查小組，進行互查孳清作業 與民有市場管理者一同巡查，同時向攤商宣導落實巡倒清刷。 	<p>截至3月底，本處針對轄下民有市場共計巡查393次，清除 1,488個積水容器，查獲0個陽性容器，病媒蚊密度調查表及相關巡查照片如下所示：</p> <p style="text-align: center;">112年臺南市政府公民有市場病媒蚊密度調查表</p> <p style="text-align: center;">密度調查結果表：填表人:周芳如</p> <table border="1" style="width: 100%; border-collapse: collapse;"> <thead> <tr> <th rowspan="2">日期</th> <th rowspan="2">區別</th> <th rowspan="2">里別</th> <th rowspan="2">市場</th> <th colspan="3">調查容器數</th> <th colspan="3">陽性容器數</th> </tr> <tr> <th>戶內</th> <th>戶外</th> <th>合計</th> <th>戶內</th> <th>戶外</th> <th>合計</th> </tr> </thead> <tbody> <tr> <td>3/4</td> <td>官田區</td> <td>二鎮里</td> <td>二鎮民有市場</td> <td>3</td> <td>2</td> <td>5</td> <td>0</td> <td>0</td> <td>0</td> </tr> <tr> <td>3/7</td> <td>官田區</td> <td>二鎮里</td> <td>二鎮民有市場</td> <td>5</td> <td>3</td> <td>8</td> <td>0</td> <td>0</td> <td>0</td> </tr> <tr> <td>3/16</td> <td>官田區</td> <td>二鎮里</td> <td>二鎮民有市場</td> <td>5</td> <td>1</td> <td>6</td> <td>0</td> <td>0</td> <td>0</td> </tr> <tr> <td>3/24</td> <td>官田區</td> <td>二鎮里</td> <td>二鎮民有市場</td> <td>4</td> <td>3</td> <td>7</td> <td>0</td> <td>0</td> <td>0</td> </tr> </tbody> </table>	日期	區別	里別	市場	調查容器數			陽性容器數			戶內	戶外	合計	戶內	戶外	合計	3/4	官田區	二鎮里	二鎮民有市場	3	2	5	0	0	0	3/7	官田區	二鎮里	二鎮民有市場	5	3	8	0	0	0	3/16	官田區	二鎮里	二鎮民有市場	5	1	6	0	0	0	3/24	官田區	二鎮里	二鎮民有市場	4	3	7	0	0	0	<input checked="" type="checkbox"/> 解除列管 <input type="checkbox"/> 繼續列管 <input type="checkbox"/> 自行列管	<input type="checkbox"/> 解除列管 <input type="checkbox"/> 繼續列管 <input type="checkbox"/> 自行列管
日期	區別	里別	市場	調查容器數						陽性容器數																																																					
				戶內	戶外	合計	戶內	戶外	合計																																																						
3/4	官田區	二鎮里	二鎮民有市場	3	2	5	0	0	0																																																						
3/7	官田區	二鎮里	二鎮民有市場	5	3	8	0	0	0																																																						
3/16	官田區	二鎮里	二鎮民有市場	5	1	6	0	0	0																																																						
3/24	官田區	二鎮里	二鎮民有市場	4	3	7	0	0	0																																																						



列管事項辦理情形【4/5】

序號	編號	列管/會議 決議事項	主辦 單位	前次 辦理情形	本次 辦理情形	建議列管	決議列管
5	1120315-1	有關日本腦炎防治，鼓勵高風險區民眾施打疫苗並注意防蚊措施；農業局和登防中心輔導養豬戶懸掛誘蚊燈並加強衛教宣導	農業局 登防中心		<p>【農業局】 日本腦炎疫情調查、加強宣導吊掛捕蚊燈及輔導畜牧場豬隻施打免疫注射辦理61場次；另112截至3月底種豬已施打18,264劑疫苗，持續輔導中。本市目前無豬隻日本腦炎疫情。</p> <p>【登防中心】 一. 3月20日函文本市醫療院所醫事人員針對日本腦炎疑病例的通報病例監控。 二. 3月20日函文農業局協助輔導本市養豬業者於豬舍內懸掛捕蚊燈，降低日本腦炎病媒蚊擴散風險。 三. 4月6日發布新聞稿提醒民眾提高警覺加強防蚊措施及適齡幼兒接種疫苗，成人若居住地或工作場所接近豬舍、其他動物畜舍或病媒蚊孳生地等高风险地區，建議於流行期前自費接種日本腦炎疫苗。</p>	<input type="checkbox"/> 解除列管 <input type="checkbox"/> 繼續列管 <input checked="" type="checkbox"/> 自行列管	<input type="checkbox"/> 解除列管 <input type="checkbox"/> 繼續列管 <input type="checkbox"/> 自行列管

列管事項辦理情形【5/5】

序號	編號	列管/會議 決議事項	主辦 單位	前次 辦理情形	本次 辦理情形	建議列管	決議列管
6	1120315-2	請勞工局針對大型移工宿舍加強登革熱衛教及落實環境孳生源巡查和稽核。	勞工局		<p>本局持續針對大型移工宿舍加強登革熱防治作業辦理情形如下：</p> <ul style="list-style-type: none"> ● 持續於移工生活計畫書訪視時發放多國語言宣導手冊，加強移工登革熱防治認知不停歇。 ● 持續印製多國語言宣導海報，於移工生活計畫書訪視時一併張貼於移工宿舍，亦提供事業單位及移工仲介公司主動索取，以多重管道提供雇主及移工登革熱防治資訊。 ● 持續印製「工作與休閒平衡手冊」及「照護好幫手照護好easy手冊」於手冊中納入登革熱議題，並於移工生活計畫書訪視時一起發放，亦提供事業單位及移工仲介公司主動索取，以多重管道提供雇主及移工登革熱防治資訊。 ● 持續每2週派員查核一次移工宿舍，並請宿舍管理員以自我檢查表加強自我查核。 ● 112年續辦「臺南市國際勞動一家親聯誼活動」，於活動中持續納入宣導登革熱防治內容，以提升移工對登革熱防治認知。 	<input type="checkbox"/> 解除列管 <input type="checkbox"/> 繼續列管 <input checked="" type="checkbox"/> 自行列管	<input type="checkbox"/> 解除列管 <input type="checkbox"/> 繼續列管 <input type="checkbox"/> 自行列管

自行列管事項辦理情形【1/4】

序號	編號	列管/會議 決議事項	主辦 單位	前次 辦理情形	本次 辦理情形	建議列管	決議列管
1	1111219-1	有關新化區 檢疫所外圍 民宅對面菜 園發現陽性 容器，請新 化區公所加 強檢疫所周 圍環境巡查。	新化區公所	本所自12/23起，由 里幹事同仁及志工定 期前往該地點巡查及 宣導，截至2/10止， 共前往6次，巡查人員 20人次，宣導30人。 6次均查無積水容器。	本所於2/11-4/7，派 員定期前往該地點巡清 環境並進行衛教宣導， 共前往7次，巡查人員 19人次，宣導36人。 無發現積水容器，此後 定期巡查。	<input checked="" type="checkbox"/> 解除列管 <input type="checkbox"/> 繼續列管 <input type="checkbox"/> 自行列管	<input type="checkbox"/> 解除列管 <input type="checkbox"/> 繼續列管 <input type="checkbox"/> 自行列管
2	1111219-3	11月份永康 區有四處工 地發現陽性 容器請區公 所加強巡查。	永康區公所	本所於1/18-2/20派 員至上述地點巡清環 境並進行衛教宣導， 其包含東橋里、北興 里、復國里、永康里 共4里， 合計孳清480戶，清 除76桶積水容器，無 發現陽性容器，衛教 73人。	本所於2/21-4/6派員 至上述地點巡清環境並 進行衛教宣導，其包含 東橋里、北興里、復國 里、永康里共4里，合 計孳清960戶，清除79 桶積水容器，發現5陽 性容器皆已清除，衛教 154人。	<input checked="" type="checkbox"/> 解除列管 <input type="checkbox"/> 繼續列管 <input type="checkbox"/> 自行列管	<input type="checkbox"/> 解除列管 <input type="checkbox"/> 繼續列管 <input type="checkbox"/> 自行列管

自行車管事項辦理情形【2/4】

序號	編號	列管/會議 決議事項	主辦 單位	前次 辦理情形	本次 辦理情形	建議列管	決議列管
3	1120117-1	安南區綜合農產品批發市場發現4個陽性容器，請安南區公所及相關權管單位加強巡查。請麻豆區公所將時代和華泰鮮花店複查結果於下次會議報告。請經發局將本市花店名冊函知各區公所、衛生局所及相關權管單位，並由上述單位加強登革熱環境巡查。	安南區公所 麻豆區公所	<p>【安南區公所】</p> <p>本所已於1月18日派員前往「宏宇花卉」進行複查，發現陽性容器2個，當場孳清並衛教完成。另於1月31日再次前往複查，未發現陽性容器，將定期派員巡查。</p> <p>【麻豆區公所】</p> <ol style="list-style-type: none"> 本所於1/18、1/30、2/8、2/15日動員稽查時代花店、華泰花店，另針對花店所在的中興里及巷口里，加強孳清巡檢並對民眾進行衛教宣導。 動員140人次、清除50個積水容器(25個盆栽底盆、18個塑膠桶、7個保麗龍箱)，衛教宣導132人，成果照片供參。並於2/18日複檢時代和華泰鮮花店周邊五十公尺環境(含住家)，已無發現積水容器，此後定期巡查。 	<p>【安南區公所】</p> <p>本所於2月17日、3月14日及4月6日計動員48人次巡查，共發現60個積水容器(戶內42個，戶外18個)，無陽性容器，並針對周邊店家及現場民眾進行衛教宣導(衛教人次85人)，將持續派員巡查</p> <p>【麻豆區公所】</p> <ol style="list-style-type: none"> 本所於3/2、3/10、3/20、3/31、4/7日派員稽查時代花店、華泰花店，另針對花店所在的中興里及巷口里，加強孳清巡檢並對民眾進行衛教宣導。 動員150人次、清除33個積水容器(15個盆栽底盆、18個塑膠桶)，衛教宣導124人。此後將定期巡查。 	<p>■解除列管</p> <p>□繼續列管</p> <p>□自行車管</p>	<p>□解除列管</p> <p>□繼續列管</p> <p>□自行車管</p>

自行車管事項辦理情形【3/4】

序號	編號	列管/會議 決議事項	主辦 單位	前次 辦理情形	本次 辦理情形	建議列管	決議列管
4	1120117-4	有關日本腦炎研究調查請國衛院協助，並期待貴院資料完整後，進行成果分享。衛生局則持續宣導及鼓勵45歲以上之民眾和高風險族群自費施打日本腦炎疫苗。	登革熱防治 中心疫情組	<ol style="list-style-type: none"> 1. 經詢國衛院，日本腦炎調查研究約4月才能完成1000支檢體檢測及後續分析，屆時會再向國衛院諮詢分析結果及防治建議。 2. 本局於日本腦炎流行期前皆會透過函文、新聞稿及衛教宣導等方式提醒民眾加強注意自身防蚊措施及鼓勵高風險族群自費接種日本腦炎疫苗等事項，以提升民眾日本腦炎相關知能。 	<p>國衛院初步血清調查研究結果顯示，47個日腦抗體陽性檢體中有91%對於第一基因型的中和效價較高，對應其所填問卷風險評估結果顯示，中和效價高的都與住家附近有水稻田或養豬場等高風險環境有正相關，因此猜測這些人應該都是在高風險環境曾被日本腦炎感染過，因此體內有目前流行的第一基因型抗體，對於疫苗株(第三基因型)的抗體效價皆偏低或沒有，結果符合預期，因距離疫苗接種時間已經過了很久，因此對疫苗株的抗體量皆很低。</p> <p>(續下頁)</p>	<input checked="" type="checkbox"/> 解除列管 <input type="checkbox"/> 繼續列管 <input type="checkbox"/> 自行車管	<input type="checkbox"/> 解除列管 <input type="checkbox"/> 繼續列管 <input type="checkbox"/> 自行車管

自行車管事項辦理情形【4/4】

序號	編號	列管/會議 決議事項	主辦 單位	前次 辦理情形	本次 辦理情形	建議列管	決議列管
4	1120117-4	有關日本腦炎研究調查請國衛院協助，並期待貴院資料完整後，進行成果分享。衛生局則持續宣導及鼓勵45歲以上之民眾和高風險族群自費施打日本腦炎疫苗。	登革熱防治中心疫情組	<ol style="list-style-type: none"> 1. 經詢國衛院，日本腦炎調查研究約4月才能完成1000支檢體檢測及後續分析，屆時會再向國衛院諮詢分析結果及防治建議。 2. 本局於日本腦炎流行期前皆會透過函文、新聞稿及衛教宣導等方式提醒民眾加強注意自身防蚊措施及鼓勵高風險族群自費接種日本腦炎疫苗等事項，以提升民眾日本腦炎相關知能。 	綜上所述，居住於高風險地區之民眾自然感染的機率較高，因此建議於3-5月應宣導居住於高風險地區之成人宜補追加施打疫苗。		

登革熱疫情現況

- 112年全國本土確診為0例，境外移入累計至24例，臺南市本土個案為0例及境外移入為6例。
- 112年國外疫情以馬來西亞為最高，累計至4月9日止共31,111例；次高國家為菲律賓，累計至3月11日止共25,248例。
- 112年與111年同期疫情相比，各國病例人數均為增加，其中增加最顯著的為馬來西亞，與111年相比增加21,232人。

登革熱	地區	本土 確診	境外 確診	備註
	全國	0	24 (高雄市7、臺南市6、臺中市2、臺北市2、 新北市2、新竹市2、桃園市2、屏東縣1)	【感染源國家】 印尼6、馬來西亞6、越南4、泰國4、馬爾地夫2、 印度1、菲律賓1
	臺南市	0	6 (東區崇文里、歸仁區大潭里、善化區小新 里、新化區協興里、東區大同里、善化區光 文里)	第1、2例：第二型 第3、4、5例：第一型 第6例：第四型

國際疫情

國家	2023病例數 (死亡數)	2023 統計 截止點	2022年同期病例數 (死亡數)	2022同期 統計截止點	與2022同期 比較
菲律賓*1	25,248 (86)	3/11	9,533 (65)	3/12	增加15,715人
			16,156 (97)	4/9	增加9,092人
越南*1	21,907 (3)	3/19	10,280 (4)	3/13	增加11,627人
			14,704 (6)	4/10	增加7,203人
馬來西亞*2	31,111 (18)	4/9 (4/2)	9,879 (4)	4/10 (4/3)	增加21,232人
泰國*3	10,149 (11)	4/5	1,495 (3)	4/5	增加8,654人
柬埔寨*1	1,176 (3)	2/18	416 (0)	2/18	增加361人
			457 (1)	4/7	增加719人
斯里蘭卡*4	20,152 (-)	4/6	13,161 (-)	4/8	增加6,991人
印尼	-	-	-	-	-
寮國*1	542 (0)	3/18	68 (0)	3/20	增加474人
			457 (1)	4/7	增加85人
新加坡*5	2,443 (-)	4/6	3,864 (-)	4/8	減少1,421人
帛琉	0 (-)	3/12	20 (-)	4/10	減少20人

資料來源：*1WPRO、*2iDengue、*3泰國衛生部、*4斯里蘭卡衛生部、*5新加坡環境局

112年臺南市登革熱境外移入確診病例及防治作為

編號	國籍	性別	年齡	入境國家	區別	里別	通報來源	通報日	發病日	隱藏期	檢驗結果	病毒型	防治	解除日
臺南市境外1	臺灣	男	57	印尼	東區	崇文里	醫學中心	112/1/31	112/1/29	2	NS1 : + IgM : + IgG : - PCR : +	第二型	112/2/1 孳生源清除 進行戶內外化學防治	112/3/2
臺南市境外2	印尼	男	23	印尼	歸仁區	大潭里	區域醫院	112/2/21	112/2/18	3	NS1 : + IgM : - IgG : - PCR : +	第二型	112/2/22 孳生源清除 進行戶內外化學防治	112/3/22
臺南市境外3	印尼	女	28	印尼	善化區	小新里	疾病管制署	112/3/25	112/3/25	0	NS1 : + IgM : - IgG : - PCR : +	第一型	112/3/29 孳生源清除 進行戶外化學防治	112/4/26
臺南市境外4	臺灣	女	42	越南	新化區	協興里	疾病管制署	112/4/2	112/3/31	2	NS1 : - IgM : - IgG : - PCR : +	第一型	112/4/3 孳生源清除 進行戶內外化學防治	112/5/2
臺南市境外5	加拿大	男	45	泰國	東區	大同里	醫學中心	112/4/5	112/3/29	7	NS1 : + IgM : + IgG : - PCR : +	第一型	112/4/7 孳生源清除 進行戶內外化學防治	112/4/30
臺南市境外6	臺灣	男	53	馬來西亞	善化區	光文里	醫學中心	112/4/6	112/4/1	5	NS1 : + IgM : - IgG : - PCR : +	第四型	112/4/8 孳生源清除 進行戶內外化學防治	112/5/3

112年4月26日解除

臺南市境外移入第3例

112年臺南市境外移入確診病例發病及就醫時程調查

28歲(女)
印尼籍
居家看護

居住地：善化區小新里
工作地：善化區小新里
隔離地：仁德區中洲里

印尼旅遊史：112/3/25 (首次來臺)
通報日：3/25；發病日：3/25
病毒血症期：2/17-2/23

3/25(發病、通報)

3/26

3/27(隔離)

3/28(研判)

3/29(防治)

症狀出現

自印尼首次來臺工作
晚間21：06抵達桃園機場
入境發燒、小腿痠痛
快篩NS1陽並通報

症狀緩解

衛生福利部桃園醫院就醫，
開立口服藥，返回桃園龍
潭一站式服務中心

無發燒

- 仁德區衛生所上午10點已完成宿舍全棟壓罐及密度調查。
- 個案下午2點至郭綜合醫院體檢，醫院表示通報登革熱快篩陽性拒絕體檢，逕送至仁德區宿舍隔離。

研判確診

第一型
PCR(陽)
IgM(陰)
IgG(陰)
發燒反覆
送市立醫院隔離

戶外
化學防治

112年5月2日解除

臺南市境外移入第4例

112年臺南市境外移入確診病例發病及就醫時程調查

<p>42歲(女) 本國籍 越南配偶</p>	<p>居住地：新化區協興里 工作地：新化區嗶口里 (蘭花育苗人員) 活動地：住家</p>	<p>越南旅遊史：112/3/22-3/31 通報日：4/2 發病日：3/31 病毒血症期：3/30-4/5</p>
--------------------------------	--	--



<p>症狀出現 一人越南探親，3/31下午13：14抵達臺南機場，入境發燒，NS1(陰)，搭乘計程車返家。</p>	<p>診所看診 3/31下午4點至陳○國聯合診所看診，該案持機場敬告書及告知越南旅遊史，並說明登革熱還沒有研判結果，診所開立藥物後給予返家休養。</p>	<p>發燒已退 四肢出現紅疹 永康奇美醫院 NS1(陰) IgM(陽) IgG(陽)</p>	<p>高雄實驗室 4/1研判確診 第一型 PCR(陽) IgM(陰) IgG(陰)</p>	<p>永康奇美 4/3研判確診 第一型 PCR(陽) IgM(陽) IgG(陽)</p>	<p>戶內外 化學防治</p>
--	---	---	---	--	---------------------

防治日期	動員人力	完噴戶數	積水容器	陽性容器	衛教人數
112/4/3	66	91	59	0	130

● 已提醒社區民眾注意身體症狀並完成衛教宣導，如有相關症狀請盡速就醫。

姓名	A*****K A***M E**L
國籍	加拿大
性別	男
年齡	45
通報日	4/5
發病日	3/29
隱藏日	7
病毒血症期	3/28~4/3
症狀	發燒、頭痛、後眼窩痛、關節痛、肌肉痛、口乾舌燥、食慾不振、下痢、倦怠
研判結果	NS1陽性、IgM陽性、IgG陰性、PCR陽性，第一型
旅遊史	2/25~3/27泰國自助旅遊

臺南市境外移入第5例							
112年4月30日解除							
防治日期	防治區域	動員人力	完噴戶數	補噴戶數	積水容器	陽性容器	衛教人數
112/4/7	居住地	68	93	4	17	0	71
	活動地	53	9戶+5公共空間	0	11	0	63
● 已提醒社區民眾注意身體症狀並完成衛教宣導，如有相關症狀請盡速就醫。							

活動史	1	2/25~3/27泰國
	2	3/27~3/29高雄市鹽埕區翰品酒店
	3	3/27~3/29高雄市愛河、駁二特區
	4	3/29~3/30臺南市東區臺糖長榮酒店
	5	3/30臺南市東區大學里金大鋤火鍋餐廳(1.5小時)
	6	3/31~4/1臺南市東區崇明里巴克禮公園(1小時)
	7	4/2臺南市東區大同里住家
	8	4/2臺南市南區民德里水交社公園(15分鐘)
	9	4/3吳建民診所
	10	4/4臺南市南區竹溪水岸園區兒童遊戲場(3小時)

密調結果(密調50公尺)		化學防治	成效評估日期
4/6上午轉知高雄市衛生局進行防治			4/10 成效良好
4/6積水容器66個，無陽性容器 戶外天井花園掃獲1隻埃及斑蚊雌蚊	4/7 上午9：00-12：00 戶外化學防治戶外化學防治		
4/6積水容器6個，無陽性容器	4/7 下午2：00-4：00 戶內外化學防治		
4/6積水容器12個，無陽性容器	4/7 上午9：00-12：00 戶外化學防治		
4/5下午押罐，積水容器7個，無陽性容器	4/7 上午9：00-12：00 戶內外化學防治		
4/6積水容器11個，無陽性容器	4/7 下午2：00-4：00 戶外化學防治		
函文診所加強TOCC通報			
4/6積水容器5個，無陽性容器	4/7 下午2：00-4：00 戶外化學防治		

姓名	陳**
國籍	本國籍
性別	男
年齡	53
居住地	善化區光文里
通報日	4/6
發病日	4/1
隱藏日	5
病毒血症期	3/31~4/6
症狀	發燒、噁心、下痢、右耳下疼痛
研判結果	NS1陽性、IgM陰性、IgG陰性、PCR陽性，第四型
旅遊史	2/4~3/26馬來西亞旅遊、佈道

臺南市境外移入第6例							
112年5月3日解除							
防治日期	防治區域	動員人力	完噴戶數	補噴戶數	積水容器	陽性容器	衛教人數
112/4/8	居住地	45	40	0	20	0	88
● 已提醒社區民眾注意身體症狀並完成衛教宣導，如有相關症狀請盡速就醫。							

活動史	1	2/4~3/26馬來西亞	密調結果(密調50公尺)	化學防治	成效評估日期	
	2	3/26~3/31 新北市三峽區學勤路196之3號2樓(5天)	4/6上午轉知新北市及南投縣政府衛生局進行防治			
	3	3/31~4/1 南投縣埔里鎮信義路319號冠月精品旅館(1天)				
	4	4/2~4/3 新市區新市里新市菜市場(30分鐘) 善化區光文里全聯忠孝店(30分鐘)	4/6新市菜市場16個積水容器，無陽性容器	4/7 下午2:00-4:00 戶外防治		4/11 成效良好
			4/7全聯忠孝店3個積水容器，無陽性容器	4/8 上午9:00-12:00 戶外防治		
	5	4/3~4/4新市菜市場、善化聯合診所(20分鐘)	函文診所醫師加強通報及診間環境自主管理			
	6	4/5善化區全聯忠孝店(30分鐘)	4/7積水容器3個，無陽性容器	4/8 上午9:00-12:00 戶外防治		
7	4/1~4/6居住地	4/6積水容器13個，無陽性容器	4/8 上午9:00-12:00 戶內外防治			

後續工作重點

- 臺南市新增2例境外移入登革熱病例，為防範疫情擴散，衛生單位已持續加強個案住家及活動地周邊之病媒蚊密度調查、孳生源清除、化學防治及民眾衛教等。
- 隨著國境管制政策放鬆，國人海外旅遊頻率大幅成長，對於境外移入個案之社區感染風險壓力提高，因此在防治上必須更加努力，已函文及Line推播，請醫療院所提高警覺，並適時使用登革熱NS1快篩試劑並通報，以縮短登革熱隱藏期並採取相關防疫行動。
- 同時發布新聞稿及確診者活動史，請民眾注意自身健康，如有疑似症狀請盡速就醫並告知醫師相關旅遊史。
- 4月19日將辦理臺南市政府登革熱防治中心與37區衛生所暨區公所登革熱化學防治聯繫會議，後續將辦理實體訓練及課程，以強化登革熱之防治。

本市誘卵桶指數與週平均溫度及雨量比較

- 整備期及上升期期間因本市無明顯降雨，且溫度上升與往年相比較慢，指數較低。

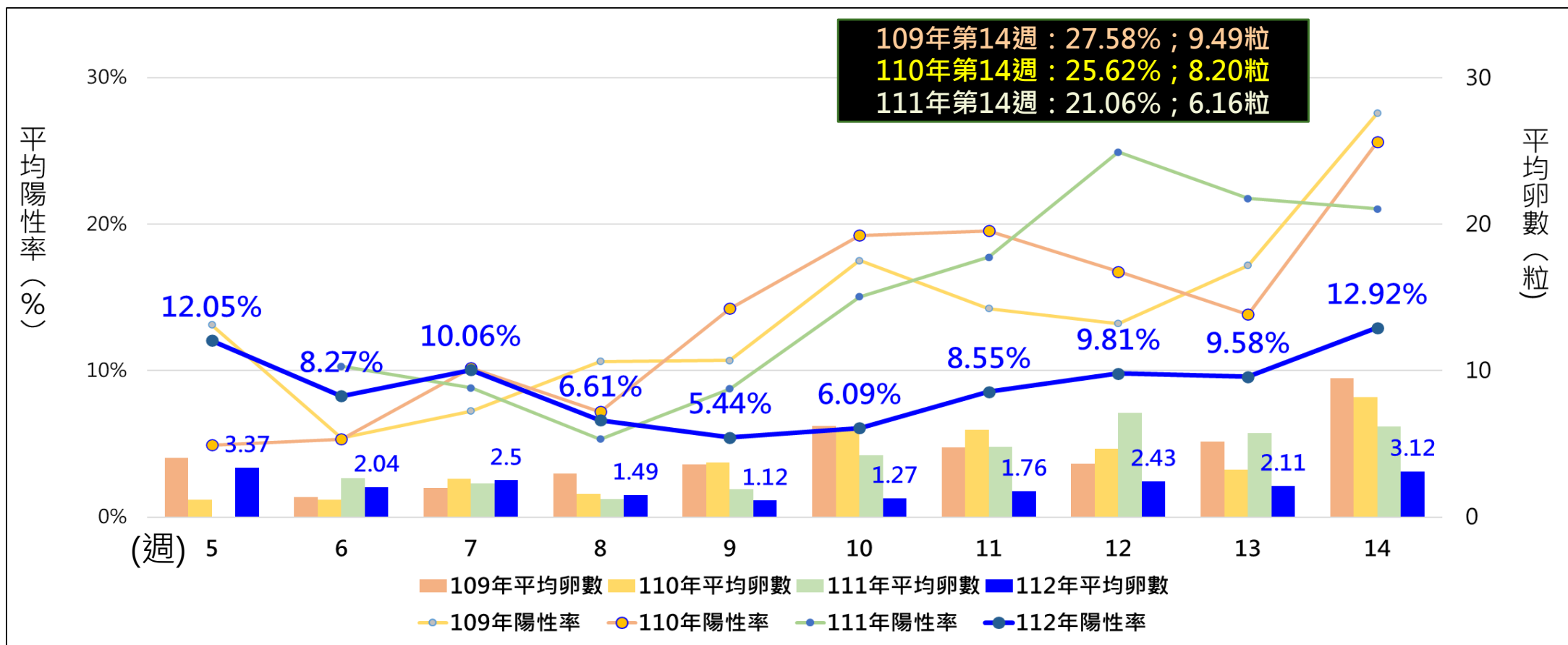

*111年第5週及112年第4週因春節連假暫停監測

資料區間：109~112年第1週~第14週

本市誘卵桶指數與週平均溫度及雨量比較

■ 整備期及上升期期間因本市無明顯降雨，且溫度上升與往年相比較慢，指數較低。

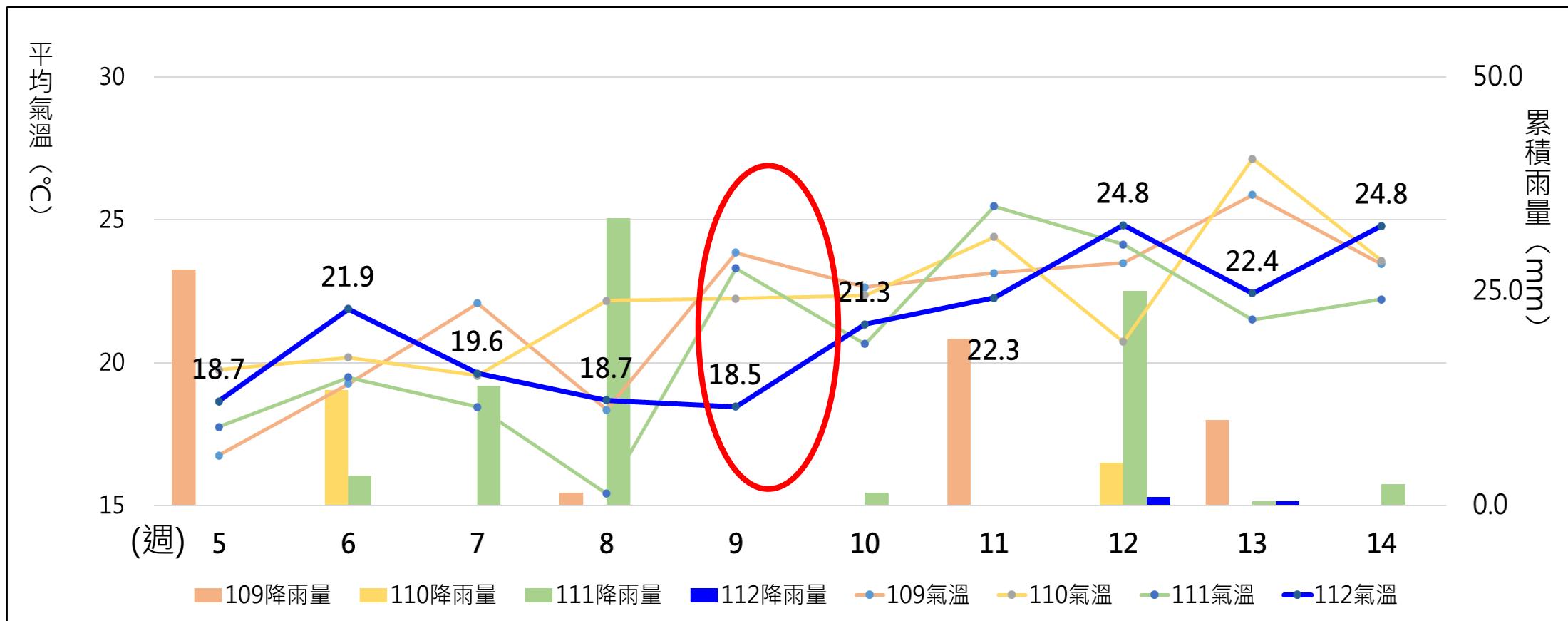

資料區間：109~112年第5週~第14週

誘卵桶陽性率40%以上高風險里別外部稽查【3月份】

- 針對誘卵桶陽性率或布氏級數較高之區里進行稽查，共完成5里次，孳清440戶，調查47個積水容器，查獲1個陽性容器並完成清除，動員23人次，衛教56次。
- 另中心暨衛生所複查積水容器數56個，陽性容器數3個。

區域	里次	動員孳清戶數	調查積水容器數	查獲陽性容器數	動員人次	衛教人次	中心複查積水容器數	中心複查陽性容器數
合計	5	440	47	1	23	56	56	3
安平區	1	80	16	1	14	20	17	0
南區	4	360	31	0	9	36	39	3

跨局處聯合稽查【3月份】

查核單位：疾管署南區管制中心、登革熱防治中心、環保局、區公所、衛生所、權管單位

查核成果：共完成 10 場次，未發現陽性容器並完成積水容器之清除，動員 85 人次。

查核日期	區別	查核地點	積水容器數	陽性容器數	陽性容器樣態
3/3	東區	崇義黃昏市場	8	0	-
	中西區	保安市場	12	0	-
3/10	中西區	沙卡里巴公有零售市場	6	0	-
	南區	金華市場	2	0	-
3/17	北區	和緯黃昏市場	3	0	-
	中西區	水仙宮市場及永樂市場	3	0	-
3/24	安南區	北安利多黃昏市場	3	0	-
	北區	開元零售市場	13	0	-
3/31	永康區	尚青永康大型黃昏市場	7	0	-
	中西區	友愛公有零售市場	7	0	-

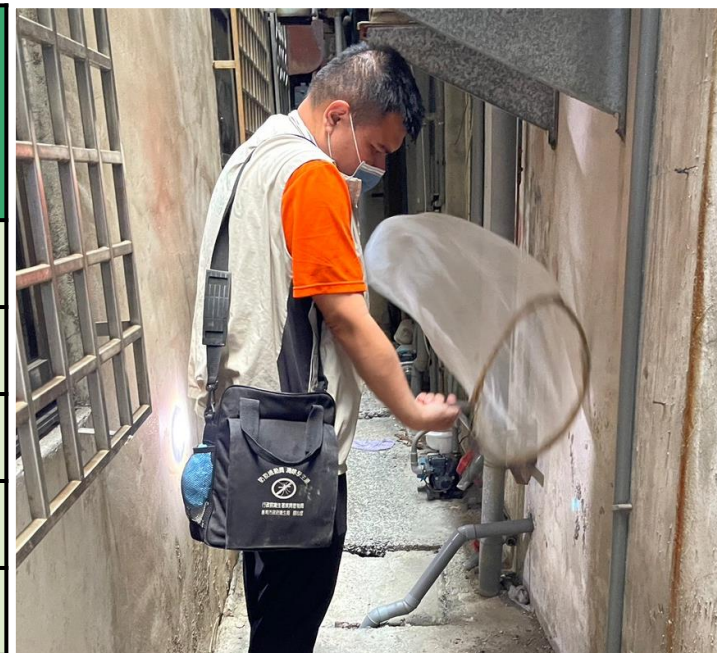

病媒蚊陽性容器樣態調查【3月份】

■ 陽性容器仍以桶、缸、甕、盆 (72.9%) 為最多，加強民眾衛教，如容器不用時請清除或倒置。

種類	桶、缸、甕、盆	杯、瓶、碗、罐、盒	各式底盤	其他	花瓶	水溝	保利龍、箱盤、塑膠籃	水塔、冷卻水塔	輪胎	帆布、塑膠布	馬桶、水箱	地下室、防空洞	合計
3月份陽性容器數	129	15	14	9	7	1	1	1	0	0	0	0	177
百分比	72.9%	8.5%	7.9%	5.1%	4.0%	0.6%	0.6%	0.6%	0.0%	0.0%	0.0%	0.0%	100%

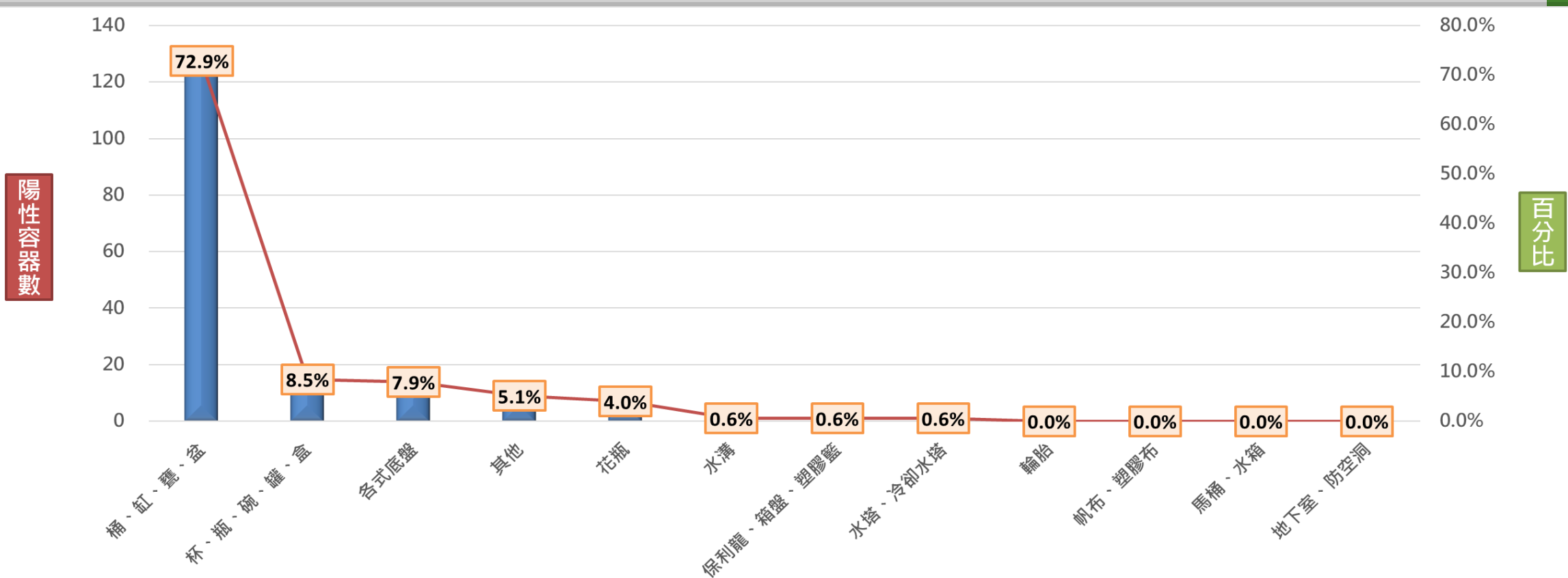

病媒蚊密度調查里級數、區里評比及防疫志工隊成果【3月份】

112年【病媒蚊密度調查】布氏指數之級數

調查單位	0級	1級	2級	合計村里數
衛生所	851	142	3	996

112年【登革熱區里評比計畫】每月第二個星期六結合環保局環境清潔日，實行跨區評比

實行單位	調查戶數	陽性戶數	調查容器	陽性容器	動員人次	衛教人次
區公所	1,922	1	218	1	704	919

- 查獲陽性之區里：下營區西連里

112年【防疫志工隊動員】

隊數	調查戶數	陽性戶數	調查容器數	陽性容器數	動員人數	衛教人數	動員次數	平均動員次數
410	115,789	37	14,078	39	18,341	43,818	2,173	5.3

- 查獲陽性之區里：
中西區（22戶/24陽性容器）、安平區（13戶/13陽性容器）、將軍區（1戶/1陽性容器）、龍崎區（1戶/1陽性容器）

巡視環境，清除積水容器，並進行社區衛教宣導

集中檢疫所及移工防疫宿舍病媒監測【3月份】

- 集中檢疫所查核2次，防疫宿舍共查核8次，共10次。
- 積水容器共11個，陽性容器0個，未掃獲成蚊。
- 集中檢疫所與移工防疫宿舍已退場（目前僅中重症住院病患需通報）。

種類	集中檢疫所	外籍移工防疫宿舍
查核次數	2	8
積水容器	4	3
陽性容器	0	0
掃獲斑蚊 (成蚊)	0	0
掃獲位置	-	-

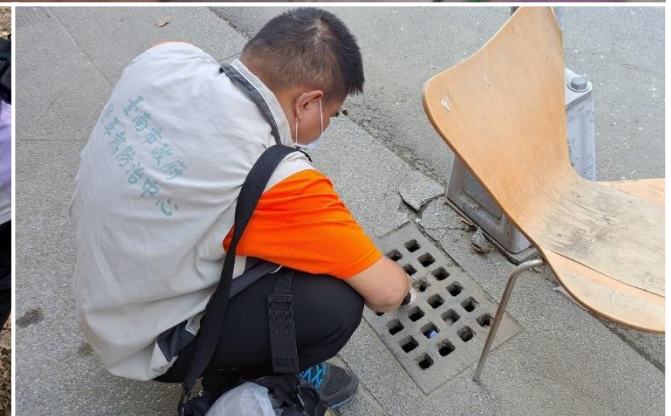

臺南市鐵路地下化計畫【3月份】

高卵粒點病媒調查 (登革熱防治中心)

調查月份	動員人力	積水容器	陽性容器	查核地點
3/3	7	7	0	C211第三、第四工區 C214第三、第四工區
3/9	8	9	0	C212第三工區 C211第一工區
3/16	5	2	0	C213第五、第六工區
3/30	6	5	0	C211第一~四工區

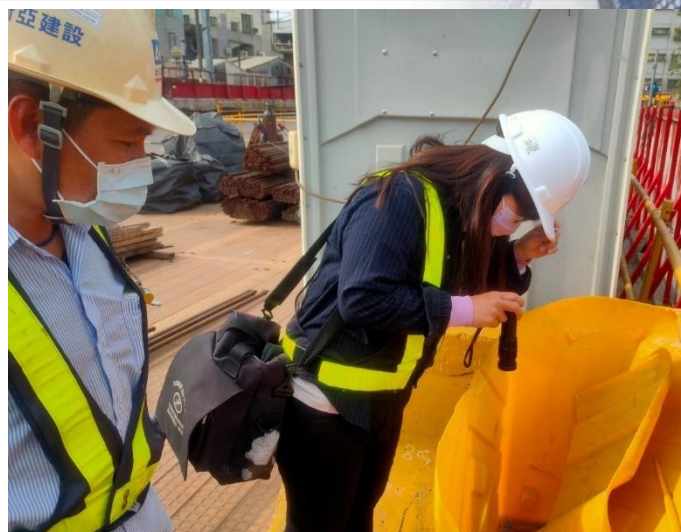
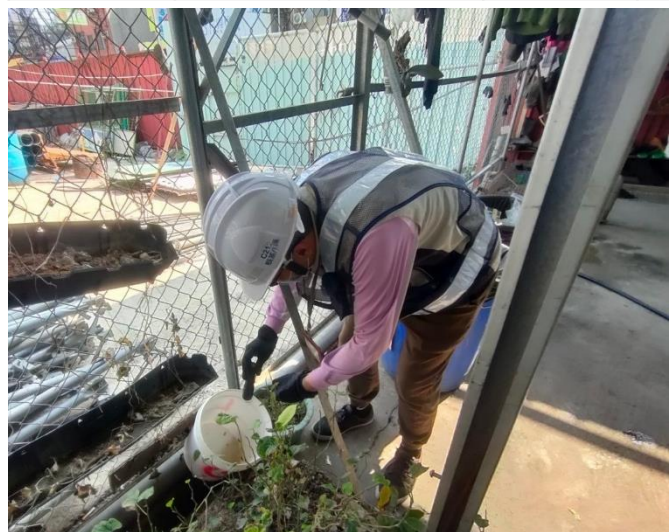

提醒工程單位注意積水情形，並衛教宣導

會議、新聞稿發布及教育訓練【3月份】

資料截取日期：112.03.01 ~ 03.31

會議名稱	日期
臺南市政府登革熱防治中心與國衛院國家蚊媒中心聯繫會議	3/6
臺南市政府登革熱防治中心與37區衛生所聯繫會議	3/13
登革熱防治跨局處工作小組會議	3/15
登革熱防治中心蚊媒組聯繫會議	3/23

新聞稿	日期
厝邊好醫師 讓您真安心！	3/8
登革熱防治齊聚經驗分享，強化校園登革熱防治品質！	3/28

教育訓練	日期
112年衛生所登革熱承辦人員登革熱防治教育訓練	3/13
112年登革熱防治監測人員期初教育訓練	3/17
112年臺南市大專院校登革熱防治講習	3/28

設攤及衛教宣導【3月份】

- 介紹登革熱病媒蚊相關知識及防治觀念，孳生源清除為主要，化學為輔。
- 配合活動與民眾互動，加強登革熱防治觀念。

日期	設攤及衛教宣導
3/13	建築工地登革熱防治工作宣講講習
3/19	2023樂活鯤喜灣
3/26	2023仁德之心野餐趣活動



112年登革熱防疫志工隊計畫說明會暨教育訓練

■ 辦理日期：

111年3月15日~3月16日、
3月21日

■ 與會單位：

區公所、衛生所承辦、里
長、里幹事、防疫志工隊

- 鼓勵各區里踴躍成立登革熱防疫志工隊，落實社區孳生源清除，共同預防登革熱。



112年臺南市大專院校登革熱防治講習

- 日期：112年03月28日（星期二）
- 主辦單位：國立成功大學、臺南市政府登革熱防治中心、國家衛生研究院國家蚊媒傳染病防治研究中心
- 登革熱防治齊聚經驗分享，強化校園登革熱防治品質



登革熱誓師大會

112年臺南市秉持**三大策略**「阻絕境外、全民參與、科學防疫」，**十大行動**「移入防止、自覺通報、即時防治、社區動員、團隊資源、環境診斷、分級指揮、創新計畫、指標監測、科技輔助」，從各面向加強落實登革熱防治，達到面面俱到、防微杜漸之效。



■ 37區誓師大會已全數完成，預防登革熱，全民動起來，一同守護健康家園！



An aerial photograph of a city skyline, likely Taipei, Taiwan, featuring a prominent bridge crossing a wide river. The foreground shows lush green vegetation and a network of waterways. The city buildings are visible in the background under a blue sky with scattered clouds. The text '簡報完畢 恭請指教' is overlaid in the center of the image.

簡報完畢 恭請指教